

HJORTH ARKITEKTER AS.
Herstadveien 14
3140 NØTTERØY

Seksjon Vegforvaltning og transport

Vår dato: 19.12.2025
Deres dato: 28.11.2025
Vår referanse: 25/22664-2
Deres referanse:
Vår saksbehandler: Thomas Christian Edler Paulsen

Fv. 32 - Vipevegen 5 - gbnr. 46/344 - Porsgrunn kommune - Veiledning og tilbakemelding på søknad

Telemark fylkeskommune viser til søknad datert 28.11.2025 og til telefonsamtale med søker den 10.12.2025.

Saken gjelder søknad om dispensasjon fra byggegrense etter veglova i forbindelse med oppføring av langsgående støyskjerm med høyde 1,8 meter på eiendommen gbnr. 46/344, Vipevegen 5, i Porsgrunn kommune. Eiendommen grenser mot fv. 32, Vallemyrvegen, som er en av fylkets mest trafikkerte fylkesveger med om lag 14 000 ÅDT.

Bygningen er registrert i matrikkelen som butikk/forretningsbygg. Omsøkt støyskjerm ønskes plassert langs tomtegrensen, 7,4 meter fra midten av fv. 32 og 1,9 meter fra senterlinje av gang- og sykkelveg.

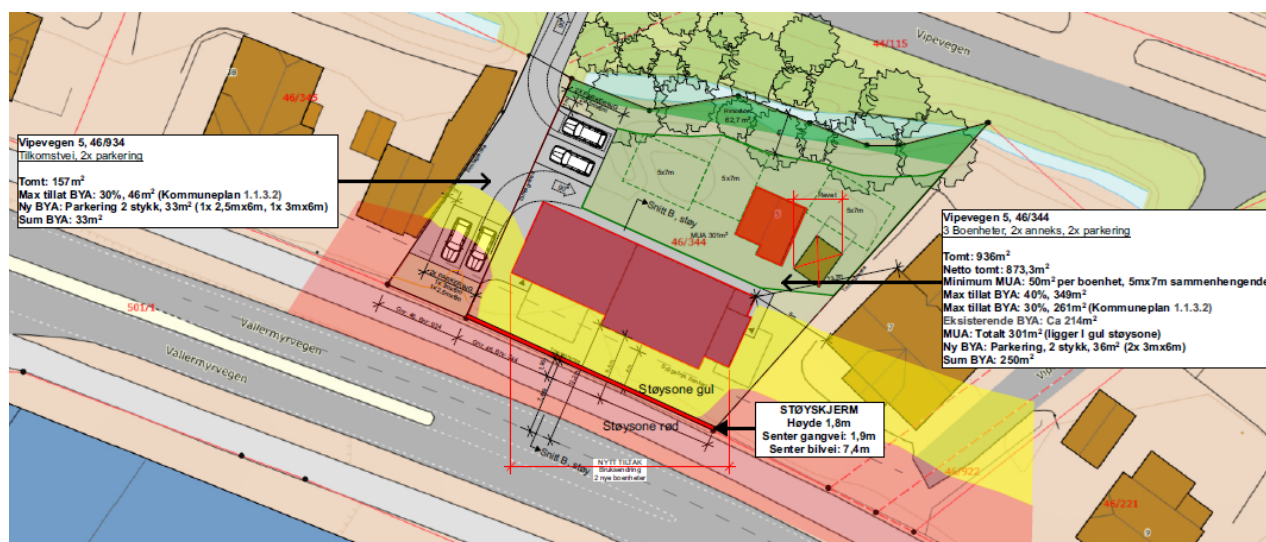

Figur 1: Utsnitt av innsendt situasjonsplan

Støyforhold

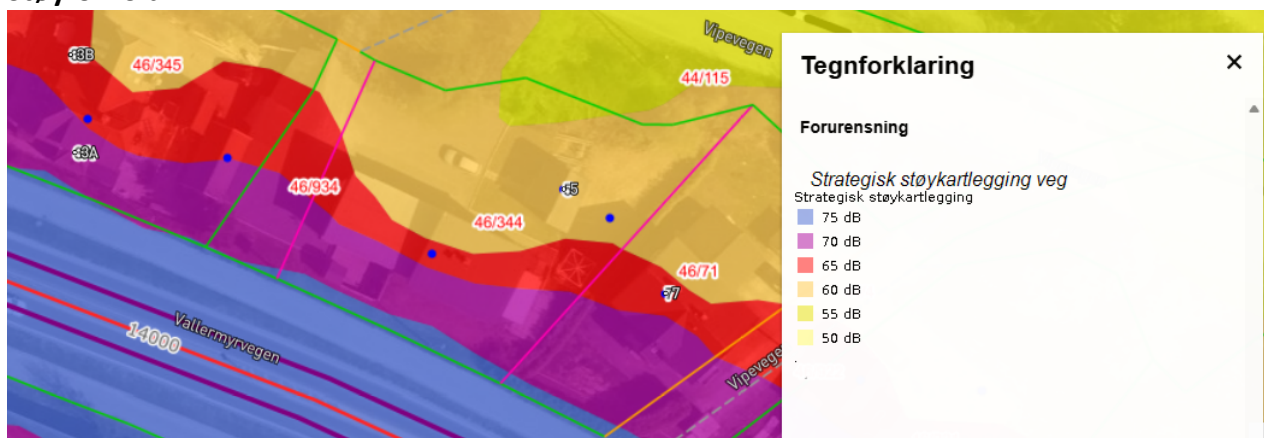

Figur 2: Utsnitt av støykart

Miljødirektoratets retningslinje T-1442/2021 angir anbefalte utendørs grenseverdier for støy. TEK17 og NS 8175 gir innendørs krav. Støykart viser at eiendommen ligger i et sterkt støybelastet område. Det søkes derfor om støyreducerende tiltak i form av langsgående skjerm for å tilfredsstille grenseverdiene i T-1442.

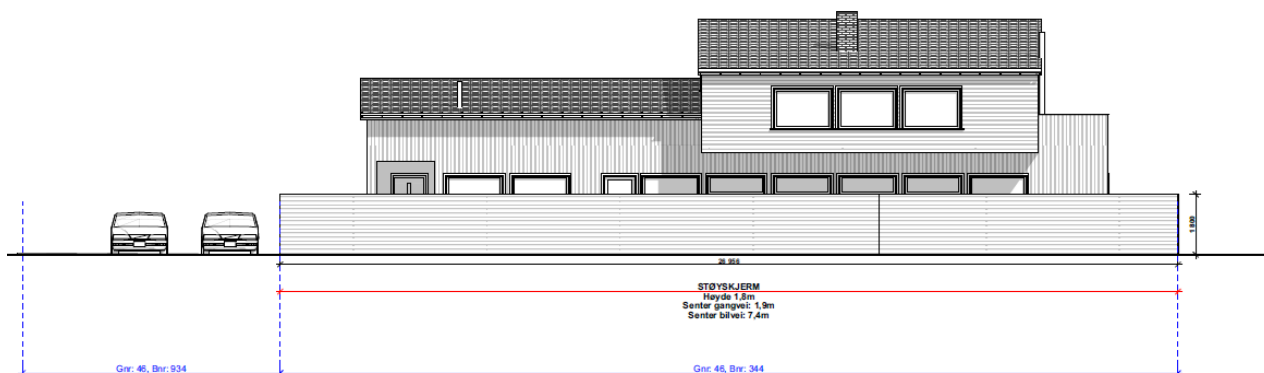

Figur 3: Utsnitt av innsendt sørlig fasadetegning

Planforhold

Området er regulert, og Porsgrunn kommune er planmyndighet. Saken oversendes derfor kommunen for videre behandling. Fylkeskommunen uttaler seg som berørt vegmyndighet.

Fylkeskommunens vurdering som vegmyndighet

Etter gjennomgang av søknad og dokumentasjon har vi følgende merknader:

- Av hensyn til drift og vedlikehold av gang- og sykkelvegen kan omsøkt plassering ikke aksepteres. Fylkeskommunen kan imidlertid akseptere at støyskjermen plasseres 1,5 meter fra regulert vegformålsgrænse og innenfor egen eiendom.
- Det kan ikke kreves erstatning for skader og ulemper som følge av at innretningen ligger nær fylkesveg 32.

- Vegmyndighetene er ikke erstatningspliktige for eventuelle skader eller ulemper som følge av ordinært vegvedlikehold eller vinterdrift. Støyskjermen må dimensjoneres for å tåle vær, vind og snølast, herunder snø som legges i ranker.
- Grunneier(e) har ansvar for alt fremtidig vedlikehold av støyskjermen.

Fylkeskommunen ber om at ovennevnte vilkår innarbeides i et eventuelt vedtak etter plan- og bygningsloven. Vi ber også om å få oversendt vedtaket dersom kommunen finner grunnlag for å gi tillatelse.

Tilleggsanbefalinger

Det anbefales at skjermen skrås i endene for å redusere risiko for støylekkasje. Det bør også vurderes om den tiltenkte skjermen gir tilstrekkelig støyreduksjon for nye boenheter og om det er behov for ytterligere støyreduserende tiltak på bygget, eksempelvis fasadetiltak på vegger, vinduer og ventilasjon. Mer informasjon finnes på Statens vegvesens nettsider om støytiltak: [Tiltak mot støy | Statens vegvesen](#)

Vi understreker at fylkeskommunen som vegeier ikke er ansvarlig for å utføre støyreduserende tiltak for nye boenheter på eiendommen. Bygget er registrert som næringsbebyggelse i matrikkelen, og det ble i telefonsamtalen med søker opplyst at det skal søkes om etablering av nye boenheter. Det er derfor nødvendig at det gjennomføres støyreduserende tiltak for å kunne tilfredsstille kravene i kommuneplanens arealdel punkt 3.2.

Med hilsen

Bjørn Richard Kirste
fagkoordinator

Thomas Christian Edler Paulsen
rådgiver byggesak

Dokumentet er elektronisk godkjent og sendes uten signatur.

Kopi til:
PORSGRUNN KOMMUNE
Tomas Vestnes